

1925 100 ANS 2025

DE ST-LÉON À  
ABRECQUE

**JOURNAL**  
DÉCEMBRE 2025

Journée famille  
Souper dans  
les rues

DÉTAILS  
SUR LE  
CENTENAIRE  
P. **10-11**



St-Jean  
Retrouvailles



# Mot de la **MAIRESSE**



Chères citoyennes, chers citoyens,

**J**e tiens à vous remercier sincèrement pour la confiance que vous m'avez portée en m'accordant un deuxième mandat. Depuis le 2 novembre, notre travail est d'ailleurs bien amorcé. Tel que promis, je désire respecter mes engagements : être intègre et demeurer accessible, à l'écoute et pleinement impliquée dans notre communauté. Le conseil municipal, nos employés et moi-même collaborons étroitement pour faire avancer des projets concrets et offrir des ser-

vices de qualité. Je tiens d'ailleurs à souligner le dévouement de notre personnel, dont l'implication quotidienne contribue au dynamisme et au bien-être de notre municipalité.

Évidemment, votre participation demeure essentielle. Vos idées, vos suggestions et votre soutien enrichissent nos décisions et renforcent notre communauté. Je vous invite donc à continuer de vous impliquer et à venir échanger avec nous lors des séances du conseil pour obtenir des informations fiables et contribuer positivement à la vie municipale.

Le 6 décembre dernier marquait la clôture des activités du centenaire. Encore une fois, je remercie sincèrement les membres du comité qui nous ont permis de profiter d'une multitude d'activités tout au long de la dernière année. Je tiens à souligner le travail remarquable du comité organisateur des festivités. Votre dévouement, vos nombreuses heures de préparation et votre souci du détail ont donné lieu à

des célébrations à l'image de notre communauté. Merci du fond du cœur et bravo.

Alors que l'hiver s'installe, je vous encourage à profiter pleinement de nos activités extérieures, à savourer le plaisir des sports d'hiver et à vivre des moments de partage entre amis et en famille. Nous avons la chance d'avoir dans notre municipalité bon nombre d'installations à proximité et d'activités tout au long de la saison.

À l'approche du temps des Fêtes, je vous souhaite de vivre des moments remplis de joie, de chaleur et de rassemblements. Que cette période permette de célébrer nos réussites collectives et d'aborder l'année à venir avec optimisme. Au plaisir de continuer à travailler avec vous et pour vous, ensemble, au cœur de notre belle municipalité!

*Marie-Josée Larouche*

Mairesse de Labrecque



## **AMBASSADEUR OFFICIEL**

Lors des cérémonies de clôture du centenaire de St-Léon à Labrecque 1925-2025, la municipalité de Labrecque a reconnu M. Jason Hudon, auteur-compositeur-interprète originaire de Labrecque, comme ambassadeur officiel pour son engagement, son influence positive et sa contribution exceptionnelle au rayonnement de Labrecque.

« À travers ses chansons, mais aussi par son authenticité, sa générosité et la proximité qu'il entretient avec les gens d'ici, il réussit à toucher le cœur de toute notre communauté. Son talent ne se limite pas à la musique : il incarne nos valeurs, notre façon d'être, et ce qui fait la beauté de notre village. Partout où il passe, il transporte un peu de nous, avec simplicité et sincérité. »

— Marie-Josée Larouche, mairesse

*Félicitations Jason !*





# Implication du **CONSEIL**



**Marie-Josée Larouche**  
Mairesse

- Ressources humaines
- Finances
- Parc industriel secteur Nord
- Gouvernance
- Immeubles municipaux



**Bobby Côté**  
Siège 1

- Corporation de développement
- Maison des jeunes
- Village de pêche



**Clément Mailloux**  
Siège 2

- Régie incendie
- Sûreté du Québec
- Sécurité civile



**Robin Gauthier**  
Siège 3

- Gouvernance
- Loisirs



**Marguerite Potvin**  
Siège 4

- Ass. pour la protection du Lac Labrecque
- Comité école
- Municipalité nourricière



**Annick Bouchard**  
Siège 5

- Urbanisme
- Bibliothèque
- Gouvernance



**Lucie Boivin**  
Siège 6

- Ressources humaines
- Immeubles municipaux
- F.A.D.O.Q.
- Festival country



## POMPIERS

L'équipe du service incendie tient à remercier la population pour leur soutien à leur lave-auto de cet été. Cela nous a permis de pouvoir faire un don de 1000\$ à la résidence Labrecque ainsi qu'un don de 375\$ remis à la fondation en déficience intellectuelle et troubles du spectre de l'autisme (DI, TSA) du Saguenay-Lac St-Jean. Un montant total de 3500\$ a été amassé pour l'organisme cette année.

**Encore merci du fond du cœur de vos encouragements, votre participation et votre générosité.**



## LOCATIONS de salles 2026

### SALLES DISPONIBLES :

- |  |   |
|--|---|
| Salle communautaire de l'Hôtel de ville au coût de : | Salle de la FADOQ au sous-sol de l'Hôtel de ville : |
| • Location régulière : 200\$                         | • Toutes les locations : 85\$                       |
| • Location pour un mariage : 300\$                   |   |

Les prix exclues les taxes

### LOCATION DES SALLES POUR LA PÉRIODE DU 24 DÉCEMBRE 2026 AU 1 JANVIER 2027

Étant donné que nous recevons plusieurs demandes pour la location des salles pour la période des fêtes, nous procéderons, comme chaque année, à un tirage au sort. Si vous êtes intéressés à louer une de nos salles pour cette période, vous devez contacter Annie Turcotte au 418-481-2022 poste 2900, au plus tard le 31 janvier 2026 pour donner votre nom.

Vous devez obligatoirement être citoyen de Labrecque pour être éligible. Seulement un nom par résidence sera considéré.

Le tirage se fera à la séance ordinaire du 3 février 2025.

## Versements des taxes municipales

25 mars • 25 juin • 25 septembre





# BUDGET 2026

## FAITS SAILLANTS

- Maintien du taux de la taxe foncière générale à 0,86\$ du 100 \$;
- Maintien du taux de la taxe non-résidentiel à 1.00\$ du 100\$;
- Maintien de la taxe sur l'aménagement et l'urbanisme à 215 \$ et combinaison avec le cadre budgétaire de l'industrie et du commerce;
- Maintien taux particulier des immeubles desservis par le service incendie à 147 \$;
- Maintien du taux particulier des immeubles desservis par le service incendie pour les terrains vacants de moins de 2000 m.c. à 30\$;
- Maintien du taux particulier des immeubles desservis par le service de la sûreté du Québec à 117 \$;
- Maintien du taux particulier des im-

meubles desservis par le service de la sûreté du Québec pour les terrains vacants de moins de 2000 m.c. à 21 \$;

- Légère Hausse du taux particulier des immeubles desservis par le service de la vidange des fosses septiques pour les résidences isolées à 80 \$;
- Maintien de la compensation pour le service d'aqueduc à 225 \$/logement;
- Hausse de la compensation pour le service d'égouts de 100 \$/logement à 150\$/logement et compensation inchangé à 450\$ pour la Résidence de Labrecque.;
- Compensation de la collecte des matières résiduelles du secteur Institutionnel, Commercial, et Industriel au montant de 585 \$ pour les permanents et 290.00\$ pour les saisonniers;
- Compensation a la collecte des ma-

tières résiduelles pour les exploitants agricoles de 385 \$;

- Maintien du taux de compensation de la collecte des déchets et de la cueillette sélective à 210 \$ pour les résidences permanentes et saisonnières;
- Maintien du taux de compensation pour les matières organiques à 55\$/logement;
- Hausse des quotes-parts de la MRC de 356 726\$ à 368 513\$;
- Hausse de la quote-part de la Régie Incendie de 95 672\$ à 121 260\$;

Les éléments suivants sont imputables au budget soit, les infrastructures d'eaux usées, la réfection du chemin des vacanciers et du rang 9, la réfection du Chemin de la Boulonnaire, le projet de sécurisation et amélioration des lieux publics.

## PROGRAMME DES DÉPENSES EN IMMOBILISATIONS

Les lois qui régissent les différents organismes municipaux obligent ceux-ci à préparer chaque année un programme triennal de leurs dépenses en immobilisations, sans pour autant toucher à leur autonomie quant au choix des dépenses d'immobilisations à effectuer. Un tel programme doit s'intégrer dans le processus des prévisions budgétaires des organismes municipaux puisqu'il constitue un outil de planification indispensable à une administration rationnelle.

Ainsi, vous trouverez ci-dessous le programme triennal d'immobilisations 2026, 2027 et 2028 adopté lors d'une séance spéciale tenue le 15 décembre 2025.

### PROGRAMME TRIENNAL D'IMMOBILISATIONS 2026 - 2027 - 2028

Numéro du projet	Titre	Dépenses antérieures au programme	Répartition des dépenses selon les périodes de réalisation				Dépenses ultérieures au programme	Total du projet
			Année 2026	Année 2027	Année 2028	Total des 3 années		
1	Assainissement des eaux usées	728 000	100 000	20 000 000	12 000 000	32 100 000		32 828 000
2	Réfection chemin des vacanciers et Rang 9		1 140 000			1 140 000		1 140 000
3	Réfection Chemin de la Boulonnaire		375 000			375 000		375 000
4	Amélioration Chemin de la Baie			125 000		125 000		125 000
5	Caserne pompiers				1 000 000	1 000 000		1 000 000
	<b>TOTAL</b>	<b>728 000</b>	<b>1 615 000</b>	<b>20 125 000</b>	<b>13 000 000</b>			<b>35 343 000</b>

NOMBRE DE PROJETS

5





# Comparatif des BUDGETS 2025 et 2026

## REVENUS

REVENUS PAR FONCTION	BUDGET 2025	BUDGET 2026
Taxes et services	2 620 616\$	2 709 989\$
Paielement en lieu de taxes	173 343\$	186 363\$
Autres revenus de sources locales	291 519\$	118 300\$
Transferts	341 310\$	338 277\$
<b>TOTAL DES REVENUS :</b>	<b>3 426 788 \$</b>	<b>3 352 929\$</b>

## DÉPENSES

DÉPENSES PAR FONCTION	BUDGET 2025	BUDGET 2026
Administration générale	689 650 \$	695 012\$
Sécurité publique	294 920.00 \$	324 883\$
Transport	693 317 \$	744 540\$
Hygiène de milieu	355 579 \$	360 622\$
Aménagement, urbanisme & développement	248 914\$	235 788\$
Loisirs et culture	557 386 \$	373 688\$
Frais de financement	268 360\$	192 403\$
Remboursement du capital	243 932 \$	252 470\$
Transfert à l'état d'investissement	65 000 \$	150 000\$
Autres	9 730 \$	23 523\$
<b>TOTAL DES DÉPENSES :</b>	<b>3 426 788 \$</b>	<b>3 352 929\$</b>

## INFORMATIONS COMPLÉMENTAIRES

• Taxes foncières : Particuliers	0,86 \$ du 100 \$	• Piscine résidentielle	65,00 \$/unité
• Taxe Non-résidentiel	1,00 \$ du 100 \$	• Aqueduc Écurie	350,00 \$/unité
• Taxe Aménagement, urbanisme, industrie et commerce	215.00 \$	• Aqueduc Bureau de poste	250,00 \$/unité
• Sécurité Incendie	147.00 \$	• Aqueduc Restaurant	250,00 \$/unité
• Sécurité incendie terrain vacant moins de 2000m.c.	30.00 \$	• Aqueduc Domaine lemieux (pour 4000 m3+ 0,90\$/m3 suppl.)	3500,00 \$/unité
• Tarification service de la sûreté du Québec	117.00 \$	• Aqueduc Caisse populaire	250,00 \$/unité
• Sûreté du Québec terrain vacant moins de 2000m.c.	21.00\$	• Aqueduc Casse croûte	150,00 \$/unité
• Eau (permanent et saisonnier)	225.00 \$	• Aqueduc salon de coiffure	75,00 \$/unité
• Égout (résidentiel et commercial)	150,00 \$	• Aqueduc Crêmerie	150,00 \$/unité
• Égout (résidence Labrecque)	450.00 \$	• Aqueduc Supermarché (pour 600m3+ 0,90\$/m3 suppl.)	500,00 \$/unité
• Ordures ménagères et sélective (permanent et saisonnier)	210,00\$	• Aqueduc Dépanneur	250,00 \$/unité
• Collecte Matières Organiques	55,00 \$	• Aqueduc Quincaillerie	250,00 \$/unité
• Tarification matières résiduelles, Industriel, Commercial, Institutionnel	585,00 \$	• Aqueduc Garage	250,00 \$/unité
• Tarification matières résiduelles pour les exploitants agricole	385,00 \$	• Aqueduc avec Garage lave auto	350,00 \$/unité
• Vidange des fosses septiques résidences permanentes	77.00 \$	• Aqueduc local commercial	50,00 \$/unité
		• Aqueduc Ferme	350,00 \$/unité
		• Aqueduc Garderie	75,00 \$/unité
		• Aqueduc Résidence Labrecque	800,00 \$/unité
		• Aqueduc Bleuetière	2.50 \$/hectare production





# Chronique de L'INSPECTEUR

## Vidange fosse septique – subvention municipale :

Le conseil municipal de Labrecque a mis en place un programme de subvention pour venir en aide aux propriétaires qui doivent vidanger leur fosse septique lors d'une réfection de leur installation septique en dehors de la période régulière de vidange, soit une remise de 200\$ en crédit de taxes municipales.

Lorsque les travaux de réfection sont réalisés dans une année de vidange des fosses, les propriétaires pouvaient bénéficier d'un crédit de vidange de leur fosse par la Régie des Matières Résiduelles (RMR), mais pas en dehors de cette période, ce qui faisait que les propriétaires devaient payer en double et devait faire revidanger leur fosse l'année suivante pour respecter le calendrier de vidange.

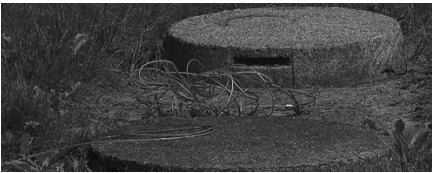

## STATISTIQUES SUR LES PERMIS ET LES CERTIFICATS 2025

Rapport sommaire pour l'année 2025, municipalité de labrecque

TYPE DE PERMIS	NOMBRE	VALEUR
ABATTAGE D'ARBRE RÉSIDENTIEL	34	3,200.00 \$
AMÉNAGEMENT DE PONCEAUX	1	1,000.00 \$
AMÉNAGEMENT TERRAIN	4	16,000.00 \$
AMÉNAGER DES STATIONNEMENTS	6	18,100.00 \$
APPLICATION PESTICIDE	5	1,600.00 \$
CERT. HÉBERGEMENT TOURISTIQUE	13	0.00 \$
COLPORTAGE	1	0.00 \$
CONST. BÂTIMENTS ACCESSOIRES	29	297,300.00 \$
CONTENEUR	2	11,000.00 \$
DÉMOLIR UN ÉDIFICE OU UN BÂTIMENT	4	25,000.00 \$
ENLEVER DE L'HUMUS, REMBLAIS OU DÉBLAIS	2	20,000.00 \$
IMPLANter UN VÉHICULE DE CAMPING	32	0.00 \$
INSTALLATION SEPTIQUE	19	219,000.00 \$
NOUVELLE CONST. NON-RÉSIDENTIELLE	1	2,000.00 \$

## Schéma d'aménagement révisé :

La MRC de Lac-Saint-Jean-Est est à compléter sa nouvelle version de schéma d'aménagement et de développement (SAD). Un premier projet de SAD devrait être déposé en mars prochain et l'adoption finale devrait se faire en décembre 2027.

Des rencontres intensives ont lieu présentement avec les municipalités de la MRC afin de finaliser ce dernier. En prenant en compte les orientations du gouvernement, plusieurs changements pourront affecter directement la réglementation municipale.

Après l'adoption finale du schéma d'aménagement et de développement, les municipalités de la MRC auront deux ans afin de réviser leur réglementation respective pour se conformer au nouveau schéma. Lors de la révision de la réglementation municipale, les municipalités du secteur Nord désirent s'unir pour uniformiser celle-ci.

## COMITÉ CONSULTATIF D'URBANISME – APPEL DE CANDIDATURES :

La municipalité est présentement à la recherche d'un nouveau membre du Comité Consultatif d'Urbanisme (C.C.U.) afin de combler un poste. Si en tant que citoyen, vous signifiez un intérêt à devenir membre du Comité Consultatif d'Urbanisme, nous vous invitons à venir donner votre nom au bureau de la municipalité ou par courriel à : [municipalite@ville.labrecque.qc.ca](mailto:municipalite@ville.labrecque.qc.ca). Le conseil municipal fera par la suite un choix du nouveau membre parmi les candidatures lors de la séance régulière du mois de janvier ou février prochain.

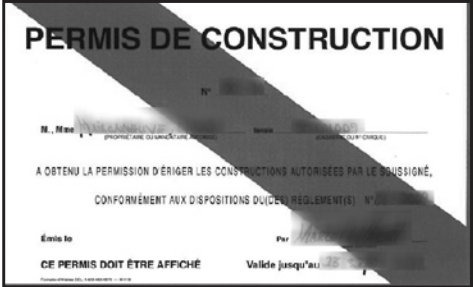

TYPE DE PERMIS	NOMBRE	VALEUR
NOUVELLE CONST. RÉSIDENTIELLE	7	1,775,000.00 \$
OCCUPATION	4	0.00 \$
OUVRAGE DE CAPTAGE D'EAU POTABLE	3	26,000.00 \$
PISCINE	4	21,500.00 \$
PLANter OU ABATTRE DES ARBRES	9	145,500.00 \$
QUAI	4	10,500.00 \$
RACCORDEMENT (AQUEDUC ET ÉGOUT)	7	9,600.00 \$
RÉNOVATION NON-RÉSIDENTIELLE	7	187,800.00 \$
RÉNOVATION RÉSIDENTIELLE	72	1,099,800.00 \$
TRAVAUX EN BORDURE DE L'EAU	1	0.00 \$
VILLAGE SUR GLACE DE CABANES À PÊCHE	1	0.00 \$
ÉRIGER UNE CLÔTURE OU UNE HAIE	1	200.00 \$
Lotissements	7	0.00 \$
<b>TOTAL</b>	<b>280</b>	<b>3,890,100.00 \$</b>





# Parce qu'un incendie, N'EST PAS UN CADEAU!



En cette période de réjouissances, nous vous rappelons les bons comportements à adopter afin de pouvoir célébrer en toute sécurité.



## ARBRES DE NOËL (ARTIFICIELS ET NATURELS)

Installez votre arbre loin des sources de chaleur et à un endroit où il ne nuit pas à l'évacuation des lieux.

Éteignez les lumières du sapin avant d'aller dormir ou de quitter la maison.

Gardez toujours le pied de l'arbre naturel dans l'eau pour qu'il reste humide.

Pour en disposer, informez-vous des dates et modalités de collecte des sapins.

## BOUGIES ET LUMIÈRES

Éteignez vos décorations intérieures et extérieures avant d'aller dormir ou de quitter la maison.

Placez les bougies hors de portée des enfants ou des animaux.

Installez vos bougies dans des contenants de verre conçus à cet effet.

Éteignez vos bougies en quittant une pièce ou avant d'aller dormir.

Privilégiez des bougies à pile ainsi que des jeux de lumières à DEL.

Ne mettez aucune bougie à flamme nue dans les arbres de Noël.



## CUISINE DES FÊTES

Ne laissez pas la visite vous distraire, gardez toujours un œil sur la cuisinière!

Ne rangez jamais d'objet dans le four ou sur la surface de cuisson.

Utilisez un minuteur pour ne pas oublier vos plats en cuisson.

Assurez-vous d'éteindre l'appareil de cuisson lorsque vous quittez la maison.

Assurez-vous d'avoir toujours un extincteur fonctionnel à portée de main.

## AVERTISSEURS DE FUMÉE ET SORTIES DE SECOURS

Assurez-vous que vos avertisseurs de fumée sont fonctionnels.

Assurez-vous que vos sorties de secours, fenêtres et balcons soient visibles, accessibles et bien déneigés jusqu'à la voie publique.

Gardez vos entrées dégagées (pas d'encombrement devant les portes).





# CORPORATION de développement : ses réalisations

Toujours  
IMPLIQUÉE dans  
sa communauté

L'année 2025 a été une année de restructuration au sein de la Corporation afin d'améliorer les outils d'analyses et de gestion de l'organisation. Nous désirons continuer à fournir un service de qualité et compétitif au niveau de la station-service. Si vous constatez une problématique, une panne, etc, nous vous invitons à communiquer avec R.L. avec l'intercom sur place ou de communiquer avec nous au 418-481-2022 Poste 2905, afin de mieux vous servir.

Notre conseil d'administration est actuellement dans une réflexion axée sur l'avenir pour 2026 et 2027 et voici quelques points :

- Amélioration et augmentation de l'offre de services au niveau de la station-service;
- Mise à jour et finition du projet 180 degrés sur le lac;
- Analyse d'ajouts de services communautaires;
- Analyse d'ajouts de services aux entreprises;
- Stimulation touristique;

Je profite de l'occasion afin de rappeler à la communauté

de Labrecque l'importance d'encourager nos commerces locaux pour le maintien de services de proximité dans notre magnifique village et ainsi continuer de stimuler son développement.

Pour nos entrepreneurs actuels et futurs, si vous avez besoin de soutien pour vos projets de développement ou que vous avez des inquiétudes, je vous invite à communiquer avec M. Samuel Girard, Agent de développement de la municipalité de Labrecque (418-481-2022 Poste 2903) ou avec la Corporation de développement de Labrecque (418-481-2022 Poste 2905). Il nous fera plaisir de vous accompagner.

Au nom du conseil d'administration de la Corporation de développement de Labrecque, nous profitons de cette tribune afin de remercier notre clientèle ainsi que les citoyens de Labrecque et de vous souhaiter un merveilleux temps des fêtes et une belle année 2026.

**Cordialement**

**Dany Fillion-Villeneuve**

Président de la Corporation de dévelop. de Labrecque



La Maison des Jeunes va bon train! Les jeunes sont au rendez-vous, que ce soit lors de nos soirées d'ouverture hebdomadaires ou lors des différentes activités proposées. Nous pouvons compter sur nos animatrices chevronnées, Léa Boudreault avec nous depuis trois ans ainsi que Julie Simard, membre de notre équipe depuis maintenant dix ans, afin de dynamiser le milieu de vie qu'est notre MDJ. Nous avons également accueilli depuis octobre dernier une nouvelle directrice, Marjorie Côté. Impliquée dans la MDJ depuis de nombreuses années, elle saura sans aucun doute poursuivre son évolution!

En ce qui concerne notre Conseil d'administration, il est constitué de plusieurs membres actifs :

Isabelle Girard, présidente, Catherine Lagacé, trésorière, Virginie Collard, secrétaire, Mélanie Raymond, nouvellement admin., Clara Gauthier, admin. jeune et Alicia Maltais, admin. jeune.

À la suite d'une démission d'un membre élu, nous avons un siège à combler au sein du C.A. Si tu désires t'impliquer dans ta communauté, tu peux contacter une des administratrices adultes ci-haut mentionnées ou envoyer un courriel au

[mdj.labrecque@gmail.com](mailto:mdj.labrecque@gmail.com).

Pour terminer, voici notre horaire régulier d'ouverture :

Lundi au jeudi de 18 h 00 à 21 h 00

Vendredi de 18 h 00 à 22 h 00

Dimanche de 13 h 00 à 16 h 00 pour les 9 à 11 ans.

Veuillez prendre note que la Maison des Jeunes sera fermée du 21 au 27 décembre et du 31 décembre au 3 janvier, mais sera donc ouverte le 28-29 et 30 décembre.

***Joyeux temps des Fêtes à toutes et à tous!***







**L'**Espace Partage de Labrecque continue de jouer un rôle important dans notre communauté en offrant de la nourriture aux personnes et familles dans le besoin. Grâce à l'arrivée de notre nouvelle responsable, le service a pris un bel élan : l'organisation est plus efficace et les lieux sont mieux structurés.

Nous tenons à souligner son travail remarquable et son dévouement, qui permettent à l'Espace Partage de poursuivre sa mission avec encore plus d'impact. Grâce à elle, ce projet communautaire est aujourd'hui plus solide, mieux ordonné et encore plus près des besoins des citoyens.

Merci Audrey Martel, de l'entreprise Plaisirs Sauvages, située à Labrecque. Ensemble, on peut faire une différence n'est pas juste un slogan, mais une façon de vivre. Bon temps des fêtes

## RELAIS DES LACS

### Nouvelle administration

C'est avec fierté que Sandra Rhinds et Marc Belley ont pris les rênes de la concession pour l'hiver. Comptant plus de 8 ans d'expérience en restauration via leur réseau de 8 foodtruck qui oeuvre partout au Québec, leur mission est simple : offrir un service impeccable, des repas savoureux et une ambiance festive et chaleureuse. Suivez leur page Facebook pour rester à l'affût.



## COMMUNAUTÉ CHRÉTIENNE de Saint-Léon

Tout d'abord, la communauté chrétienne de St-Léon fait partie du regroupement des différentes communautés avoisinantes ayant rejoint la paroisse St-Joseph d'Alma. Chaque communauté possède son propre comité. Son rôle est de veiller à maintenir les services religieux nécessaires à la population. Cela entraîne des coûts, tant sur le plan administratif que pour l'entretien et le chauffage.

Malheureusement au fil des années, les revenus diminuent, ce qui porte vers un résultat négatif pour 2025. Nous discutons présentement avec la municipalité afin de trouver une solution possible pour l'avenir de notre église.

Nous sollicitons votre grande générosité afin de nous supporter dans la réalisation de notre objectif : protéger notre patrimoine. Si, tout comme nous, cela vous tient à cœur et que vous aimeriez vous joindre à nous pour faire partie de la suite, vous êtes le bienvenu.

En terminant, les membres du comité de gestion souhaitent à chacun d'entre vous un joyeux temps des fêtes, rempli de paix, d'amour et de partage.

Claude Vachon  
Marcel Fleury,  
André Tremblay,  
Ginette Boulianne,  
Johanne Villeneuve

## SÉCURITÉ ROUTIÈRE



Nous souhaitons rappeler à tous l'importance d'adopter une conduite prudente sur le territoire de Labrecque. Que ce soit en voiture, à vélo ou à pied, la vigilance demeure essentielle pour assurer la sécurité de chacun.

Respecter les limites de vitesse, céder le passage aux piétons, bien faire ses arrêts, garder

une distance sécuritaire et adapter sa conduite aux conditions météorologiques sont des gestes simples qui peuvent sauver des vies. Ensemble, faisons de nos routes un endroit plus sûr pour toute la communauté.







# 1925 CENTENAIRE DE SAINT-LÉON

**C**ette année marque un moment historique pour notre communauté : le centenaire de la municipalité, de St-Léon à Labrecque 1925-2025 !

C'est avec fierté et enthousiasme que nous soulignons cet événement important qui tire déjà à sa fin.

Au cours des 12 derniers mois, plusieurs activités ont été organisées pour souligner cet anniversaire :

**4 janvier**

Lancement des festivités

**22-23 février**

Carnaval du centenaire

**27 mars**

Lancement du livre du centenaire (disponible à l'hôtel de ville)

**3 mai**

Soirée de talents locaux animée par Philippe Laprise

**21 juin**

St-Jean Retrouvailles, journée familiale, souper dans les rues, spectacles de Québécoisisme, feux d'artifices du Camping Domaine Lemieux

**20 juillet**

Pique-nique du centenaire par le MFC

**23 juillet**

Soirée apporte ta guitare

**9 août**

Tournoi de pêche

**5-6 septembre**

Tournoi de balle du centenaire, exposition de voitures anciennes

**7 septembre**

Journée portes ouvertes de l'UPA SLSJ aux Camerises Mistouk.

**11 septembre**

Lancement de l'application immersive les Échos du village, lancement du parcours patrimonial composé de 12 panneaux d'interprétation

**24 octobre**

Lancement officiel de la chanson du centenaire composée et interprétée par l'artiste labrecquois Jason Hudon

**31 octobre**

L'halloween du centenaire

**6 décembre**

Cérémonie de clôture du centenaire, pièce de théâtre personnalisée et spectacle de Jason Hudon.





# NAIRE 2025 À LABRECQUE



Surveillez au début de l'année 2026, un cahier souvenir sera disponible à l'épicerie HTB et à la municipalité, contenant une description des événements ainsi qu'une sélection des meilleures photos.

Ce qui s'en vient ? Outre le cahier souvenir, le comité organisateur du centenaire travaille à finaliser la médiathèque ! Ce projet se traduira sur le site internet de la municipalité où il sera possible de consulter près de 1000 photos historiques récoltées depuis trois ans.

Le comité est également en attente de réponses de subventions dans le but d'aménager la place du centenaire, face à l'église. Des annonces seront faites en temps et lieux.

Finalement, les jeunes de l'école sont actuellement mis à profit pour la confection d'une capsule temporelle. Les jeunes doivent dessiner ou décrire leur vision de Labrecque dans 25 ans ! Cette capsule sera ouverte lors des festivités du 125<sup>e</sup> anniversaire.

**Suivez la page Facebook de la municipalité pour rester informé des annonces à venir !**

## MERCI À NOS GÉNÉREUX PARTENAIRES

- Patrimoine Canada
- M. Éric Girard, Ministre délégué au Développement économique régional, Ministre responsable de la région du Saguenay-Lac-Saint-Jean, député provincial de Lac-Saint-Jean
- M. Mario Simard, député fédéral de Jonquière
- La MRC Lac-Saint-Jean Est
- L'épicerie HTB de Labrecque
- ImagerieXpert
- Excavation MJ
- La Corporation de développement de Labrecque
- Déneigement Ray-Marc
- Béton préfabriqué du Lac
- Potvin & Bouchard
- Librairie Harvey
- Les Toiles Ste-Monique





# ÉCOLE Saint-Léon

C'est un très beau début d'année scolaire 2025-2026 dans notre merveilleuse école St-Léon. Tous les membres de l'équipe déploient leur énergie afin de créer un climat propice aux apprentissages et où il fait bon vivre. Dans notre milieu, chaque élève a sa place et peut se développer à son rythme en ayant confiance aux adultes qui l'accompagnent. Notre mission est de créer ensemble des liens significatifs pour accompagner chaque enfant à se dépasser pleinement. Notre vision : être un milieu sécurisant et bienveillant pour devenir des êtres inspirants. Tout cela s'appuie sur trois grandes valeurs choisies et portées par l'ensemble de l'équipe : bienveillance, respect et ouverture!

Dans notre belle école, nous avons également la chance de pouvoir compter sur l'équipe de l'OPP. Les parents qui en font partie collaborent

activement aux activités : activité de la rentrée, bingo d'Halloween, dîner de Noël, etc., ils sont toujours présents. Un énorme merci pour votre précieuse implication. Et si le cœur vous en dit, vous pouvez vous joindre à l'équipe.

La collaboration avec la municipalité représente un atout pour notre milieu. Cette année encore, tous nos élèves ont la chance encore de participer au dépouillement de l'arbre de Noël à la municipalité. De plus, nous pouvons profiter de la merveilleuse ambiance de l'église pour tenir notre traditionnel spectacle de Noël. De notre côté, petits et grands peuvent utiliser notre gymnase pour pratiquer un de leur sport préféré!

En terminant, je profite de ce cette tribune pour vous souhaiter une période des fêtes magique, remplie de joie, de paix et de précieux moments partagés



avec ceux qui vous sont chers. Que la lumière des fêtes illumine vos cœurs et apporte dans vos maisons bonheur, rires et des souvenirs inoubliables. Que l'année à venir soit synonyme de réussites, de santé et de moments précieux.

*Joyeux Noël et bonne année 2026!*  
Stéphanie Gagnon, directrice, ainsi que toute l'équipe de l'école St-Léon

## Comité de BIENVEILLANCE

Déjà rendu aux festivités de Noël. Le comité de bienveillance se joint à moi pour vous souhaiter une joyeuse période du temps des fêtes.

Pour des renseignements, n'hésitez pas à nous contacter.

Louissette Leclerc, 481-2096

Dolorès Privé, 481-2582

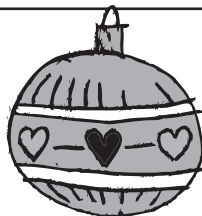

## AFÉAS

Cet automne, nos membres ont pris l'initiative de faire un tirage de trois belles couvertures au profit de la résidence de Labrecque. Le tirage aura lieu au conseil du mois d'avril 2026. Les billets se vendent au coût de 5\$ pour un ou trois billets pour 10\$. Vous pouvez vous en procurer à la résidence ou auprès des membres de l'AFÉAS. Nous comptons sur la générosité de la population pour nous encourager.

En cette période de festivités, nous vous souhaitons les vœux les plus chaleureux. Que la magie des Fêtes vous apporte la paix et le bonheur.

**Francine Gagnon**, présidente

## Des nouvelles **M.E.C.**

### Accueil des Nouveaux Arrivants

Si vous êtes un nouvel arrivant à Labrecque, appelez-nous. Il nous fera plaisir de vous donner un sac cadeau d'une valeur de 65\$. Nous pouvons vous donner ce cadeau grâce à l'aide financière de notre municipalité.

### Participation au centenaire de Labrecque

Pour le temps des Fêtes, nous offrons les vœux traditionnels : santé, paix,

prospérité, travail, bonheur en amour et joie de vivre. Mais au-delà de ces souhaits, nous espérons surtout pour chacun et chacune l'absence de souffrances, la découverte d'un sens profond à leur vie, ainsi que la chance d'aimer et d'être aimé.

### Joyeuses fêtes

Suzanne Tremblay, 418-481-2286

Michelle Murray, 418-481-2657





# BABILLARD

## Décès

**ROSAIRE TREMBLAY**

25 juillet 2025

98 ans et 2 mois,

époux de

Mme Henriette Bouchard

**CONRAD DIONNE**

29 septembre 2025

81 ans

**BERNARD AIDANS**

2 novembre 2025

96 ans et 3 mois

NOS SINCÈRES SYMPATHIES  
ACCOMPAGNENT LES  
FAMILLES ET LES PROCHES  
DES DÉFUNTS

## BUREAUX MUNICIPAUX

HORAIRE RÉGULIÈRE

Lundi au jeudi : de 7h30 à  
12h et de 13h à 16h

Vendredi : de 7h30 à 12h

HORAIRE DES FÊTES

Nos bureaux sont fermés du  
20 décembre au 4 janvier  
inclusivement.

Pour toutes demandes, veuillez  
laisser un message sur la boîte vo-  
cale au 418-481-2022 poste 2900.  
Pour les urgences, faites le 8

## 5 générations de mère-en-fille



De Mme Laurette Larouche à la petite Maddie Tremblay, cinq générations de femmes se tiennent fièrement côte à côte.

**Laurette Larouche**, l'arrière-arrière-grand-mère et racine de cette lignée. **Sylvie Fleury**, l'arrière-grand-mère du nouveau-né. **Annick Maltais**, la jeune mamie de cette beauté. **Alexanne Gagné**, la douce maman. **Bébé Maddie Tremblay**, née le 28 novembre 2025

## Notre expertise au service de votre patrimoine



Selon vos objectifs, notre équipe vous  
offre des conseils de professionnels(-les)  
et vous accompagne dans la gestion  
de vos avoirs.

[desjardins.com/gestiondepatriimoine](https://desjardins.com/gestiondepatriimoine)

**Desjardins**  
Gestion de patrimoine





## Le Club FADOQ de Labrecque

# fadoq

### 2025 : Une année festive pour le Club FADOQ de Labrecque

Le Club FADOQ de Labrecque a eu 50 ans et l'a souligné en grand ! Cinquante années où le visage du Club a changé, tout comme ses membres. Avez-vous remarqué ces personnes âgées souriantes, dynamiques, engagées aux quatre coins de la municipalité ?



L'année a commencé de belle façon avec le banquet d'ouverture, où tous (ou presque) se sont déliés les jambes grâce à l'animation endiablée d'André Deschênes. Inoubliable selon plusieurs.

Psitt ! On a retenu ses services pour la soirée de clôture du 10 janvier 2026. Réservez votre place dès maintenant.



Un anniversaire se souligne par des activités souvenirs : un retour aux jeux de cartes et de dés, en plus d'autres jeux de table, lors de deux après-midi. À voir l'enthousiasme suscité, il y en aura d'autres. Et que dire du Bingo rétro du mois de mai 2025. L'assistance était belle à voir dans ses atours des années 1970-75.



L'énergie des membres de la FADOQ est contagieuse et s'est propagée aux jeunes de l'école et de la Maison des jeunes lors de la vente de garage de juin.



Apprendre, chaque jour. Que dire de la sortie à Hébertville et des belles découvertes de Tournevent et de la Microbrasserie Bercée ? De l'excursion aux champignons sauvages ?

Il y a aussi les activités régulières tel-



les le Méchoui annuel, le bingo mensuel où toute la population de 18 ans et plus est conviée, les déjeuners-causeries avec les sujets informatifs abordés, le Pickleball deux à trois fois par semaine, le yoga sur chaise qui donne un élan pour vieillir en santé.

Le Club FADOQ de Labrecque déborde d'idées et d'imagination et prépare des nouveautés pour 2026.

Surveillez ses publications sur la page [www.facebook.com/clubfadoqlabrecque](https://www.facebook.com/clubfadoqlabrecque)

Joyeuses Fêtes !

**Joanne Tremblay**

pour le Club FADOQ de Labrecque

Saviez-vous que près de la moitié de la population de Labrecque a 50 ans ou plus? Que dès 50 ans, on peut devenir membre de la FADOQ? Qu'en étant membre, vous bénéficiez de rabais alléchants, qui sont souvent plus important que le coût de votre adhésion annuelle? Par exemple avec Intact Assurance, HydroSolution, Batterie Expert, Iris, Clinique d'optométrie, Gagnon Frère, etc.

Et en plus, vous pouvez participer aux activités du Club FADOQ de Labrecque. Envie d'être membre? Contactez-nous.





# RÉSIDENTE de Labrecque

Les membres de la direction de la Résidence des aînés de Labrecque vous souhaitent un joyeux temps des Fêtes et surtout une belle année 2026. Cette année, la Résidence a connu une activité sans précédent dont le remplacement de personnel, l'accueil de cinq nouveaux résidents, la rénovation de chambres et l'aménagement du presbytère pour offrir deux nouvelles unités d'hébergement. Si cinq résidents se joignent à notre grande famille, c'est que cinq des nôtres nous ont quittés soit Mme Germaine Belley en décembre 2024, et en 2025, M. Rosaire Tremblay en juillet, M. Julien Houle en août, M. Conrad Dionne en septembre et M. Bernard Aidans au début novembre. Aux membres des familles, nous

offrons nos condoléances!

Comme vous le savez, la Résidence a maintenant plus de 30 ans. Des rénovations s'imposent et notre calendrier d'entretien est bien garni. Quand un résident nous quitte, nous entreprenons aussitôt les travaux. Que ce soit l'installation de portes coulissantes, de vanités, de lavabos, de toilettes et même de revêtement de plancher... nous faisons le nécessaire pour améliorer l'arrivée de notre nouveau résident. Nos habitués ont eu l'occasion de remarquer les nouvelles chaises berçantes de notre salon. Ces fauteuils sont ergonomiques et sécuritaires. Aussitôt que l'usager se lève, la chaise s'immobilise pour offrir un appui solide.

Besoin d'un cadeau pour vos parents?



Bientôt, nous entreprendrons la modification de notre salle de buanderie. Nous adopterons une configuration plus facile d'accès avec des unités de rangement mieux adaptées. En terminant, nous devons vous dire que le dossier des gicleurs est toujours actif. Nous avons confié un mandat externe pour le suivi du dossier. À ce jour, il n'y a pas de nouveau développement. Nous savons cependant que la prochaine date butoir est décembre 2027 et que le coût estimé avoisine le million de dollars.

**Gérard Tremblay**

Le 24 septembre dernier, nous avons reçu la visite des pompiers qui sont venus nous remettre un chèque de 1000\$ ramassés lors du lave-auto.

Présentement, l'AFÉAS a une campagne de financement au profit de la résidence.

Dimanche, la Chorale l'Acrochecoeur est venue chanter Noël, un spectacle à couper le souffle haut en émotions.

Le 17 décembre, les enfants de l'école viendront à leur tour échanger des cartes. Merci à tous.

On reconnaît la bientraitance, la solidarité et le besoin de partage. Ça, c'est l'esprit de notre communauté, car ensemble, nous avons un sentiment d'appartenance et un objectif commun : s'assurer que nos aînés soient heureux.

*Nous vous souhaitons un joyeux Noël et que cette période vous apporte la sérénité et la réjouissance auprès de ceux que vous aimez.*



**Michelle Couture,**  
dir. générale



## NOS RÉSIDENTS

- |   |                           |
|---|---------------------------|
| 1 : Eugène Villeneuve et Gertrude Néron | 9 : Pierre Lapointe       |
| 2 : Jeanot Godet                        | 10 : Murielle Corbin      |
| 3 : Doris Bouchard                      | 11 : Florence Perron      |
| 4 : Lucille Fleury                      | 12 : Madeleine Coté       |
| 5 : Rosaire Bilodeau                    | 13 : Micheline Boivin     |
| 6 : Raymond Côté                        | 14 : Mathylda Harvey      |
| 7 : Henriette Bouchard                  | 15 : Jeanne d'Arc Plourde |
| 8 : Lise Bouchard                       | 16 : Marguerite Tremblay  |

residencelabrecque@gmail.com • 418 481-1654 • Suivez-nous sur Facebook

DÉCEMBRE 2025





## Lac Labrecque : dix-sept ans d'efforts et d'espoir pour un joyau à protéger

Chers citoyens, riverains, amis du lac et partenaires, à l'approche du temps des fêtes, l'Association pour la protection du lac Labrecque (APLL) vous offre ses vœux les plus sincères de santé, de paix et de gratitude. Grâce à votre engagement constant, à vos petits gestes et à votre participation active, notre lac continue de respirer. Ensemble, nous prouvons qu'il est possible de préserver un milieu de vie exceptionnel tout en bâtissant une communauté unie, consciente et fière de son environnement. Alors que s'achève 2025, prenons un instant pour regarder le chemin parcouru depuis 2008. Dix-sept années d'efforts, de vigilance et de travail collectif ont permis de mieux comprendre, surveiller et protéger le lac Labrecque.

Les premiers constats et la prise de conscience (2008–2014). Entre 2008 et 2010, les citoyens et la municipalité, dont Mme Jacinthe Girard, commencent à observer des changements : l'eau semble moins claire, les algues sont plus présentes, et le ruisseau Damasse attire l'attention comme source possible d'apports en nutriments. Ces observations mènent à une première série d'analyses officielles, confirmant une hausse du phosphore et des signes d'eutrophisation modérée. C'est dans ce contexte de vigilance et d'inquiétude collective que l'Association des riverains du lac Labrecque (ARLL) voit le jour. De 2011 à 2014, la mobilisation s'organise. Les études se multiplient et un plan de concertation s'amorce avec la municipalité, la MRC et les citoyens. Les premières

campagnes de sensibilisation visent à encourager la protection des rives, la surveillance des fosses septiques et la réduction de l'usage d'engrais.

Un comité actif et des actions concrètes (2015–2018). En 2015, le Comité de protection du lac Labrecque devient une structure bien établie. Avec l'aide de bénévoles et d'experts régionaux, on procède à des suivis de la qualité de l'eau, à des plantations d'arbustes sur les rives et à des interventions ciblées sur les bandes riveraines. Les résultats scientifiques identifient clairement le ruisseau Damasse comme la principale source d'apports nutritifs (phosphore et E. coli). En 2018, un bilan d'ensemble conclut que le lac demeure fragile, mais vivant. La transparence varie selon les saisons, et la collaboration entre la population et la municipalité s'intensifie.

La continuité et la vigilance (2019–2021). Les années 2019 à 2021 consolident les acquis. Chaque été, un étudiant est embauché pour assurer la surveillance au quai municipal, inspecter les embarcations et sensibiliser les plaisanciers à l'importance du lavage avant la mise à l'eau. Les données recueillies permettent de suivre l'évolution du lac : nombre de bateaux, provenance, fréquence de lavage, type d'embarcations, etc. Malgré la pandémie, les activités se poursuivent. Quelques épisodes d'algues bleu-vert sont notés, mais la situation reste stable.

Une nouvelle identité et un plan d'avenir (2022–2023). En 2022, une étape importante est franchie : le comité adopte un nouveau nom, l'Association pour la protection du lac Labrecque (APLL). Ce changement souligne une

mission élargie et l'implication de tous les villageois, c'est notre lac à tous : la mission est de protéger non seulement le lac, mais aussi l'ensemble de son écosystème et de son bassin versant. Cette même année, la transparence moyenne de l'eau chute à 2,17 mètres et neuf épisodes d'algues bleu-vert sont enregistrés. Les analyses du ruisseau Damasse confirment la présence d'E. coli et de phosphore au-dessus des normes. En 2023, le plan stratégique 2023–2028 se concrétise : la station de lavage (SDL) obligatoire est mise en service et une grande consultation publique invite la population à participer à la réflexion sur l'avenir du lac.

Des résultats encourageants et une vigilance constante (2024–2025). L'année 2024 apporte une note positive : la transparence de l'eau s'améliore, atteignant près de 2,3 mètres, et seulement quatre épisodes d'algues bleu-vert sont recensés. En 2025, la situation se dégrade légèrement : la clarté retombe à 2,1 mètres et dix épisodes d'algues bleu-vert sont signalés, dont un ayant entraîné l'hospitalisation d'une petite fille.

Quoiqu'il n'y ait pas eu d'échantillonnage cette année, l'APLL demeure active. La municipalité procède à l'achat d'un ponton municipal pour la pose et l'enlèvement des bouées destinées à la protection des rives. L'association participe à un reportage de Noovo sur les cyanobactéries et relance le projet de barrière automatique au quai.

Par ailleurs, la présence du myriophylle à épis, une plante aquatique envahissante déjà observée dans des lacs voisins, suscite de nouvelles inquiétudes. C'est une question de sur-





vie de notre lac, nous devons inciter tous les visiteurs, incluant parents et amis naviguant d'un lac à l'autre ou sur les rivières avec une embarcation, planche ou autres, à passer à la SDL « c'est gratuit! » afin d'éviter ce que nous pourrions appeler une catastrophe.

De plus, des citoyens constatent aussi des changements visibles dans la biodiversité : apparition de nénuphars, disparition progressive des huîtres, écrevisses et sangsues, signes que l'écosystème du lac Labrecque évolue et nécessite une vigilance constante.

Une gouvernance renforcée et un engagement durable. Sous la présidence de Marguerite Potvin, l'APLL consolide sa structure interne. Un plan d'action 2025-2026 est adopté et le nouveau directeur général de la municipalité, Robin Rathé, s'implique activement dans les rencontres. De nouveaux membres rejoignent l'équipe, dont Guy-laine Tremblay (rédaction de l'article) et Vanessa Simard. Les partenariats avec l'UQAC et l'OBV Saguenay s'approfondissent, renforçant le volet scientifique des suivis. Au-delà des données, ce sont les gestes concrets

qui font la différence : le suivi du ruisseau Damasse par M. Guy Forté, la présence au quai, la plantation d'arbres et la mise en place de la SDL témoignent d'un engagement durable.

Regard vers 2026 et au-delà. Les priorités de l'APLL demeurent claires : relancer les échantillonnages du ruisseau Damasse, atteindre 50 % de conformité au lavage des embarcations, installer la barrière automatique pour un meilleur contrôle d'accès, poursuivre la revégétalisation des rives et renforcer la sensibilisation citoyenne. Après dix-sept années de travail, le lac Labrecque n'a jamais été aussi bien compris ni aussi soutenu. La protection du lac n'est plus l'affaire de quelques-uns : elle est devenue un projet collectif durable.

Mot de clôture. En cette période de réjouissance, l'APLL tient à remercier toutes celles et ceux qui contribuent, de près ou de loin, à la santé du lac : les bénévoles, les chercheurs, les riverains, les élus, les jeunes et les aînés. Votre implication donne un sens à



chaque action posée. Par la même occasion, nous voulons souligner la participation soutenue de Mme Colombe Privé, ainsi que l'implication de M. Jean-Guy Lessard, Jocelyn Martel et René Gagné pour la pose et le retrait des bouées depuis plusieurs années. Leur engagement constant est une source d'inspiration pour toute la communauté.

Continuons d'avancer ensemble, avec bienveillance et détermination. Puisse-t-on, en 2026, voir le reflet du ciel dans une eau encore plus claire.

— L'équipe de l'Association pour la protection du lac Labrecque (APLL)

Marguerite Potvin, présidente  
Guy Forté, vice-président  
Jacinte Girard, trésorière  
Vanessa Simard, secrétaire  
Johanne Simard, Nancy Tremblay,  
Claude Villeneuve, Alain Cliche et  
Guylaine Tremblay, administrateurs





# Nos **LOISIRS**

par **Cindy Maltais**,  
tech. en loisirs



## Balle

Une 19<sup>e</sup> saison de balle s'est jouée cet été pour la ligue adulte à Labrecque. Les traditionnels vendredis soir ne sont pas seulement une compétition amicale, mais aussi un moment social important pour le village. Les estrades se remplissent d'amis, de familles et de grands-parents, tandis que le parc de jeux grouille d'enfants qui courent et s'amusent. Bravo à nos quatre équipes pour leur performance et félicitations à l'équipe des Angels qui a remporté la saison ainsi que les séries.

La Municipalité de Labrecque tient également à remercier M. Marc Fortin, qui s'est impliqué durant plusieurs années au sein de la ligue. Il tire maintenant sa révérence pour se consacrer à d'autres projets.

Superbe fin semaine les 5 et 6 septembre au stade de Labrecque ! Dix équipes ont participé à ce tournoi amical du centenaire, créant un moment agréable entre amis et familles dans une atmosphère de compétition saine.

Voici un récapitulatif des résultats :

### **Classe B :**

Finalistes : Les Marteaux

Gagnants : Gercom Construction

### **Classe A :**

Finalistes : Les Crosseux

Gagnants : Les Mordus

Merci à toutes les équipes pour leur participation et aux spectateurs pour leur soutien. À l'année prochaine !

## Halloween

La 4<sup>e</sup> édition de notre maison hantée a été un grand succès ! Le couloir de l'horreur a attiré 250 visiteurs le 1<sup>er</sup> novembre dernier. Merci aux organisateurs Sonia, Stevens et Joanie Villeneuve, ainsi qu'à tous les bénévoles pour cette soirée mémorable.

## Noël

Notre 3<sup>e</sup> marché de Noël s'est tenu le 7 décembre à la salle communautaire, avec la participation de 24 artisans. La forte affluence de la population a contribué au succès de cette belle journée.

Les enfants ont eu la chance de rencontrer le Père Noël le 12 décembre. Chacun a reçu un joli cadeau et a dégusté une collation. Le Grincheux et les lutins sont également passés pour les taquiner un peu. Merci à notre comité organisateur Audrey Chiasson, Mylène Girard, Laurence Burriou et Vanessa Fleury ainsi qu'à nos bénévoles lors de l'événement.

## Patinoire

Je vous invite à suivre les activités de la patinoire et les horaires sur le groupe Facebook suivant :



Patinoire Labrecque | Facebook

*Joyeuses Fêtes!*











# PARTY DU JOUR DE L'AN

**31 décembre**

**21h à 1h**

**Entrée 10\$**

(argent comptant seulement)

**VIENT DANSER AVEC  
NATHALIE**

3425 rue Ambroise